ШКОЛА РАВНЫХ ВОЗМОЖНОСТЕЙ

НА ПЯТЬ

Учимся.
Действуем.
Живем.

#10,
Март 2018

Учебная газета студии журналистики «Журналяндия» ГБОУ СОШ 621, п.Металлострой СПб.

И НЕ ЗАБУДЬТЕ ПРО ДЕНЬ СЧАСТЬЯ!

1 марта- День кошек в России
3 марта- Всемирный день писателя
9 марта - Всемирный день ди-джея
20 марта - Международный день счастья
21 марта - Всемирный день поэзии
27 марта - Всемирный день театра
31 марта - Всемирный день защиты Земли

Дорогие наши ученицы и учителя,

все сотрудницы школы 621!

От имени журналистов нашего пресс - центра хочу поздравить Вас с днем 8 марта! Этот праздник Весны – в честь Вас, красивых, умных, талантливых! Радуйте нас каждый день своей улыбкой и жизнерадостным настроением, ведь Вы – самые творческие, самые вдохновенные! А еще Вы - сама серьезность. Потому что подходите к делу ответственно и внимательно, серьезно и заботливо. С праздником, дорогие, с Женским днем! И пусть Весна для Вас никогда не кончается!

Джоми Жомов, 10А класс

В НОМЕРЕ: Женщины, которые потрясли... Стр.2-3 * Как мамы были школьницами. Стр.4-5 * Где рождаются победы? Стр.6-7 * Помогите Земле, выключите свет! Стр.8*

Петербурженки, которые потрясли мир

Джоми Жомов, Алина Давыдова,

Диана Манжуло, Дарина Зайцева

Март- женский месяц. Недаром и саму Женщину сравнивают с весной – самым цветущим временем года. Давайте вспомним тех из них, кто оставил в истории Петербурга заметный след. Женщин, которые потрясли мир.

Екатерина II

Ее по праву можно назвать одной из лучших императриц в истории нашей страны. Именно в период правления Екатерины Российская империя расширила свои границы: были присоединены Новороссия и Крым. Она внесла огромный вклад не только в политическую, но и в культурную жизнь государства. Было основано первое в России учебное заведение для девочек: Смольный институт благородных девиц. Благодаря ей, появились Эрмитаж и Публичная библиотека.

Екатерина Дашкова

Подруга императрицы Екатерины II. Активная участница государственного переворота 1762года. Знаменита тем, что стала первой в мире женщиной, возглавившей Академию Наук. Под ее руководством были изданы труды М.Ломоносова, С.Крашенинникова, И. Лепехина. По предложению Дашковой была учреждена императорская Российская академия, которая стала центром русского языка и словесности. Благодаря любви к чтению, она стала одной из образованнейших женщин своего времени. Дашкова мечтала сделать русский язык самым великим литературным языком Европы.

Последние годы жизни Екатерина Романовна писала «Записки» - мемуары о своей жизни. Благодаря этому, мы знаем много исторических сведений из жизни аристократии той поры и заграничных впечатлениях княгини.

Софья Ковалевская

Первая в мире женщина –профессор математики. С детства увлекалась лекциями профессора Остроградского. Чтобы добиться успеха в мире математики, ей пришлось прибегнуть к хитрости: поскольку в 60-х годах 19 века женщинам было запрещено поступать в высшие учебные заведения, Софья Васильевна вышла замуж за молодого ученого - это помогло ей беспрепятственно поехать учиться за границу. Затем вернулась в Санкт-Петербург, и продолжила свою профессиональную деятельность. Ковалевская – лауреат премии Парижской академии наук и Шведской академии наук. В 1888 году была избрана членом-корреспондентом физико-математического отделения Российской академии наук.

Ольга Берггольц

Русская писательница и поэтесса. Любимый голос всех жителей блокадного Ленинграда.

Сейчас мы восхищаемся талантом этой великой женщины. Но сколько стоило ей пережить!

В 1930 году, после университета, отправилась в Казахстан, где работал корреспондентом. По возвращении из Алма-Аты была редактором заводской газеты «Комсомольские страницы» и газеты «Литературный Ленинград». В военные годы вела радиопередачи и поддерживала ленинградцев своими вдохновляющими стихами. Была награждена медалями и орденами - Ленина и Трудового Красного Знамени.

Вера Комиссаржевская

Все мы слышали о театре им.Комиссаржевской. Но мало кто знает, что этой девочке суждено было стать знаменитой актрисой: отец –артист, мать – музыкальный педагог. Вера сыграла множество прекрасных ролей. А в 1904 году открыла собственный драматический театр. Основу репертуара театра составляли произведения Ибсена, Чехова и Островского.

Режиссером-постановщиком ее театра был сам Всеволод Мейерхольд. В 1909 году Комиссаржевская разочаровалась в собственном репертуаре, появилась новая мечта: создать собственную театральную школу. Однако планам не суждено было сбыться – уже через год она умерла от оспы.

Анна Ахматова

Анна Ахматова (Горенко) - классик отечественной поэзии XX века. Родилась в Одессе. Но большую часть жизни провела в Петербурге. Первое свое стихотворение опубликовала в 22 года. В будущем критики будут писать, что в ее творчестве можно встретить тонкое понимание психологии чувства и верность нравственным основам бытия.

Ее стихи были переведены на многие языки. Ахматова была почетным доктором Оксфордского университета, обладателем премии «Этна-Таормина».

Александра Коллонтай

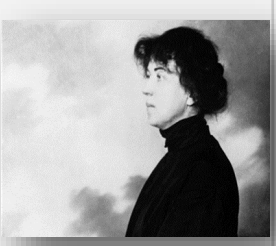

Александра родилась в Петербурге 19 (31) марта 1872 года. Она получила разностороннее образование, владела английским, немецким, французским, шведским, норвежским, финским языками, брала уроки живописи и интересовалась литературой. После того, как рассталась с супругом в 1898 году, она поступила в Цюрихский университет в Швейцарии, где изучала рабочее движение.

В 1917 году участвовала в историческом заседании ЦК РСДРП(б), принявшем решение о проведении вооружённого восстания в Петрограде. При наркомате Коллонтай создала Отдел по охране материнства и младенчества и Коллегию по охране и обеспечению материнства и младенчества. Благодаря ей, при ЦК РКП(б) появился женотдел.

Александра Михайловна стала первой в мире женщиной-дипломатом. Она работала советским полпредом и торгпредом в Норвегии, в Швеции, в Мексике.

Как мама была

Мою маму зовут Ирина. Она училась в школе №440 Приморского района.
Это было совсем другое время, без телефонов и интернета. Только учебники и тетради! Зато дети ходили в библиотеку, занимались самостоятельно, писали доклады «от руки». Трудно представить такое в современном мире!

БЕЗ ТЕЛЕФОНОВ И ИНТЕРНЕТА

Виктория Шпилькова, 15 лет

Каждый ученик носил школьную форму: девочки коричневое платье и фартук, причем, в будни – черного цвета, а в праздничные дни - белый, нарядный. У мальчиков были одинаковые костюмы с погончиками на плечах (как в фильме про «Электроника»). Предметы были такие же, как сейчас: физика, математика, русский язык, литература, музыка, физкультура. Но мама больше всего любила алгебру и черчение. Ей нравились эти предметы, потому что чертить и решать задачки и уравнения ей удавалось лучше всего.
Класс у мамы Иры был очень дружный. На все праздники они устраивали «огоньки», -такие теплые классные посиделки, в организации которых помогали родители. Все угощения ребята готовили дома, и каждый гордился своим творением, когда приносил в класс. Запивались эти вкусности компотом или морсом.
А еще моя мама до сих пор общается со своими лучшими школьными подругами - Вероникой и Юлией!

Лида Жомова, 5А класс

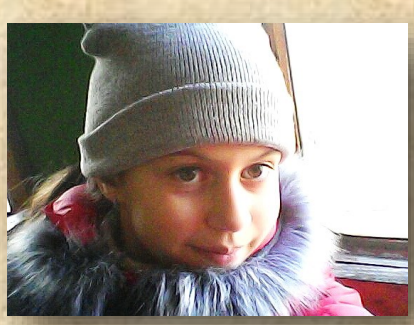

В ПОИСКАХ ПРИКЛЮЧЕНИЙ

Мою маму зовут Марина. Она училась в нашей 621 школе до 9 класса. Училась на четверки и пятерки, и очень красиво рисовала. А любимыми предметами были литература и русский, которые вела Надежда Александровна Романова. Она и сейчас продолжает работать в школе и учит меня. Одновременно с мамой училась ее сестра Юля. Вместе они ходили в школу, вместе ровно учились, никогда не опаздывали и не прогуливали занятия. В общем, школьница Марина была очень прилежной и хорошей ученицей! Она очень любила школу, любила знания, но еще больше любила летние каникулы! Вместе с сестрой они лазали летом по деревьям и у маленькой мамы всегда были содраны коленки. Но это ее не сдерживало! Так же, как она, я тоже люблю лазать по деревьям со своей двоюродной сестрой, дочкой той самой школьницы Юлии. И нам это кажется маленьким приключением!

ШКОЛЬНИЦЕЙ

БАЛЬНЫЕ ТАНЦЫ ВМЕСТО ФИЗКУЛЬТУРЫ

Лиза Донская, 5 Б класс

Моя мама Люда закончила школу 22 года назад. Ее любимой учительницей была Марина Николаевна, а любимыми предметами – труды, рисование и немецкий язык. Мама-школьница совсем не тяготела к физике, географии и физкультуре. Хотя последний предмет, конечно же, очень полезен для общего физического развития и здоровья!

Зато в свободное время она ходила на кружок хореографии, на бальные танцы и успевала еще в музыкальную школу (на класс гитары). А в школьном кружке даже училась играть на таком редком инструменте, как домра.

У нее были любимые подруги: Оля, Наташа, Катя, Таня. Кем они стали –скажу честно, не знаю. Никогда не расспрашивала маму об этом. Но знаю, что они и уроки делали вместе, и просто много и часто общались. В общем, мне есть с кого брать пример. И не только в дружбе!

МАМУ И ПАПУ ПОЗНАКОМИЛА ШКОЛА

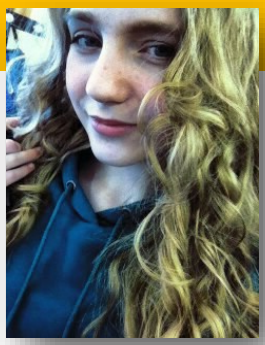

Алиса Иванова,

5Б класс

Моя мама училась в 621 школе, где сейчас учусь и я. Уже в пять лет она научилась читать! Любила уроки истории, а еще –музыкальные занятия. Любимый учитель –Бочкина Наталья Ильинична. До сих пор работает в школе. Были у мамы две подруги, Вера и Надя. С Верой они дружат до сих пор. В 8 классе мама познакомилась и подружилась с десятиклассником. А потом этот мальчик вырос и стал… моим папой!

Карина Ромахина, 5Б класс

УЧИЛИСЬ, ДРУЖИЛИ, РИСОВАЛИ И КОЛЯДОВАЛИ

Моя мама Елизавета – веселая, красивая и добрая! Наверное, школа и учеба помогла ей стать именно такой. Ведь мама любила учиться, здесь у нее были любимые подруги – Олеся и Лена. Училась на четверки. А любимыми предметами были труды и ИЗО. Мама любила рисовать и шить и поэтому с удовольствием посещала кружок моделирования одежды. А потом мама выросла и стала портной 4 разряда. Со своей подругой Олесей мама познакомилась еще в детском саду. Но продолжает дружить до сих пор! Больше всего мне нравятся ее рассказы про колядки, когда они с подругами наряжались в старые одежды и ходили по домам- колядовали... Веселое было время!

ДРУЗЬя познаются в игре!

Елизавета Донская, Елизавета Цветкова, Алиса Иванова, Карина Ромахина

В конце февраля Колпино потрясло грандиозное событие: сам магистр золотой и бриллиантовой Совы Александр Друзь почтил своим присутствием молодежную публику. Но то была не просто встреча, а встреча интеллектуалов – начинающих и опытных. От имени опытных выступил он, председатель жюри и ведущий клуба знатоков «Что? Где? Когда?», за новичков отбивались 15 команд, в основном из школьников 8-9 классов. Команда от нашей школы тоже приняла участие. И вышла на второе место, доказав всем, что в 621-й тоже учатся будущие Друзи!

После игр мы встретились с участницей команды-победительницы Юлией Орловой и взяли у нее интервью.

- Юля, расскажи, какие у ребят были ощущения от игры – страх, трепет, интерес, все-таки не каждый день вас вызывают на интеллектуальную битву с соперниками!

- Игру вел Александр Друзь, лицо довольно известное, он один из ведущих знатоков, и телеведущий, и обладатель многих почетных титулов. Поначалу, честно признаюсь, была какая-то робость. Наверное, перед его авторитетом. Все переживали. Но потом втянулись в игру и весь страх куда-то ушел.

- Сколько всего школ участвовало в игре и как ты оцениваешь противников?

- Всего было пятнадцать команд по шесть человек. В зале яблоку негде было упасть. Вопросы были разные: и на смекалку, и на логику, на знание географии, истории. Я не скажу, что они очень трудные, но в результате, когда были объявлены победители, выяснилось, что команда, занявшая 1 место

ответила всего на 8 вопросов из 15. Мы – на семь. На некоторые вопросы не было дано ни одного верного ответа!

Но тем и интереснее игра.

- А какой вопрос тебе запомнился больше всего и почему?

- Вопрос…про корову. Точнее, про игру, которая возникла, благодаря этому животному. В общем, дело было так: американские фермеры придумали инструмент, с помощью которого могли маркировать это домашнее животное. Он помогал фермерам метить рогатый скот с помощью разных цветных красок. Вопрос звучал так: какая игра возникла в результате изобретения данного инструмента? Оказалось – это пейнтбол!

- Кто из вашей команды был наиболее активным?

- Василиса Кудрявцева, она у нас умничка!

- Какой момент игр показался тебе самым интересным?

- Конечно же, финал, когда Александр Друзь подходил к каждой команде, вручал дипломы и подарки и фотографировался со всеми.

- Но вас-то он и вовсе позвал на сцену?

- Да, и это было вдвойне приятно! Нам вручили помимо дипломов подарочные карты от «М-видео» и книги от сети магазинов «Буквоед».

- Можно узнать, как ты распорядишься своей подарочной картой? Все-таки, заработала в честной борьбе!

- Я решила, что мне приятнее всего подарить ее папе на 23 февраля. Он лучше ею распорядится!

Долгое время человек разумный считал, что он самое всемогущее создание на земле. Что ему подвластно все: укрощать реки и подчинять их энергию своим целям, осваивать глубинные впадины и разрезать арктические льды, засаживать деревьями пустыни и делать гигантские вырубки в лесах, добывать из недр земли уголь, нефть, газ, алмазы, руду, золото. Время от времени матушка-земля сопротивляется, как будто возражает такому бурному вмешательству. И тогда возникают ураганы, торнадо, землетрясения, цунами, извержения вулканов, засухи и наводнения… Природа словно дает нам понять: не надо со мной так, я все равно - сильнее!

Нашлись, наконец, у земли заступники, те, кто хочет и готов привлечь внимание к глобальным экологическим проблемам. Они призывают человечество бережнее относиться к природе, экономнее использовать энергетические ресурсы планеты. В школах проводятся уроки экологии, на которых объясняют пагубное влияние человека на природу и учат, как этого избежать. В этот день организуются массовые посадки деревьев, уборки улиц, территорий городов, лесов, парков. А само название праздника как нельзя лучше отражает его суть: День Защиты Земли.

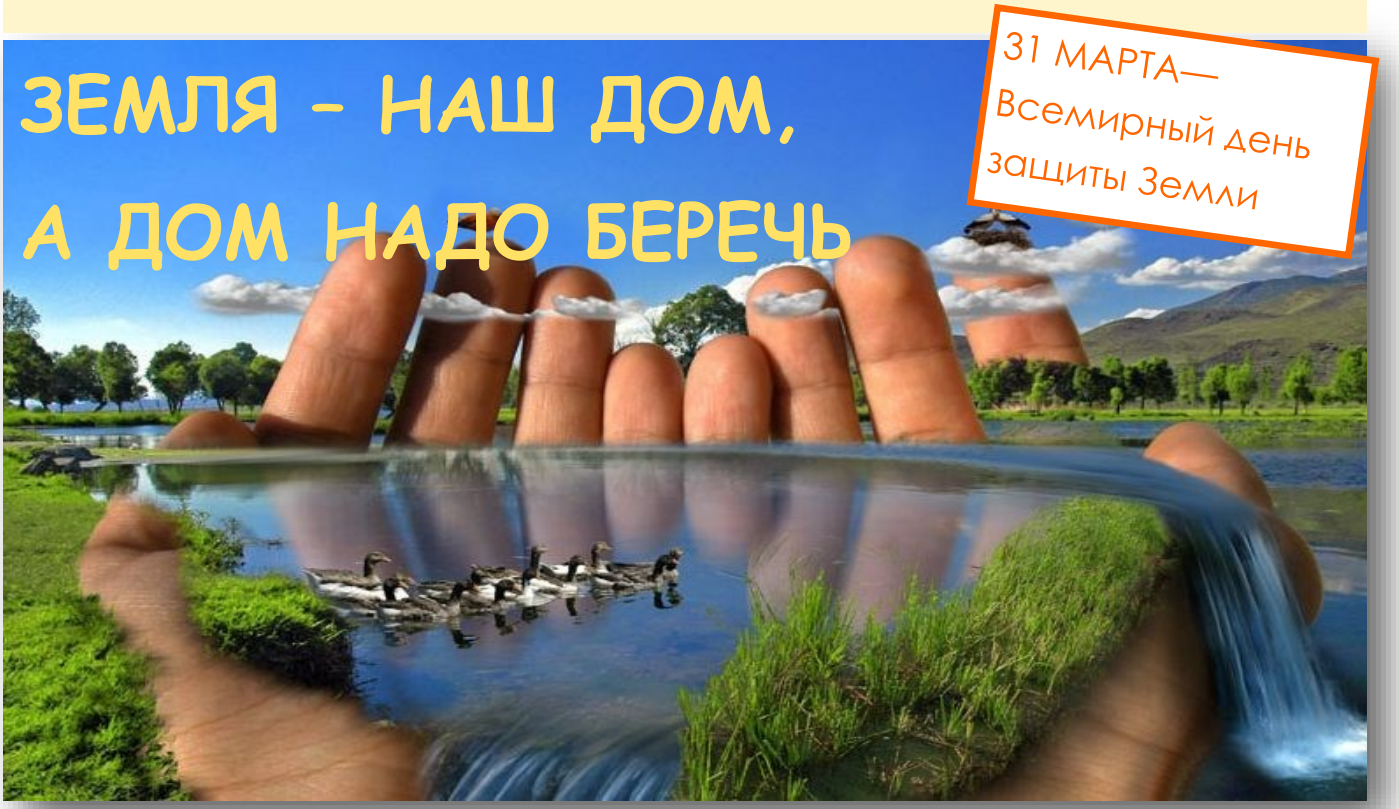

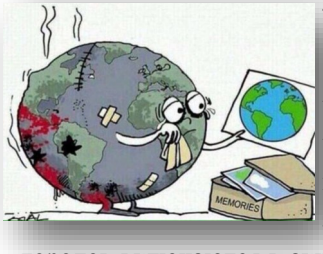

Лида Жомова, 5класс

В последнюю субботу марта человечество отмечает необычайно трогательный праздник—День защиты Земли. И в этот же день много стран и городов включаются в акцию Час Земли, когда ровно на час (с 20 до 21ч.) гасят свет в домах и на предприятиях. Мне кажется, что это очень интересное дело. Ведь все мы используем активно электроэнергию. И если множество людей одновременно перестанут вдруг это делать, земля может ощутить маленькую передышку.

Что лично я бы сделала в этот день, чтобы сохранить свою землю? Я бы обратилась к людям с призывом: давайте не будем загрязнять нашу природу. Давайте бережнее к ней относиться! Ведь природа нам дает так много: воздух, которым дышим, воду, которую пьем, нефть, газ, растения, из которых мы многое производим. Я бы хотела сделать так, чтобы до людей дошло: начинать надо с себя. Перестать мусорить вокруг себя. Одергивать других, если они это делают. Не пачкать водоемы, не истреблять животных, не загрязнять воздух выхлопными газами. И тогда всем нам станет лучше жить. У Часа Земли есть сторонники, но есть и противники. Те, кто считает акцию бесполезной. Я с ними не соглашусь. И предлагаю всем: выключите свет!

Учебная газета студии журналистики средней школы №621. Выпуск # 10, март,2018. П.Металлострой,ул.Полевая,10. Тираж: 40 экз. Руководитель пресс-центра: Муравлева Н.В. Редактор: А.Давыдова. Авторы: Д.Жомов, А.Давыдова, Д.Манжуло, Д.Зайцева, К.Ромахина, Е.Цветкова, Е.Донская, Л.Жомова и др.