ШКОЛА РАВНЫХ ВОЗМОЖНОСТЕЙ

НА ПЯТЬ

Учимся.

Действуем.

Живем.

#9, январь 2018

Учебная газета студии журналистики «Журналяндия» ГБОУ СОШ 621, п.Металлострой

СПЕЦВЫПУСК

900 дней блокады

А ВПЕРЕДИ – КОНКУРС!

17 января в нашей школе прошел отборочный тур конкурса чтецов «Набат войны стучит в сердца», посвященный 74-й годовщине полного освобождения Ленинграда от фашистской блокады в годы Великой Отечественной войны 1941-1945г.г..

Свои таланты могли проявить учащиеся с 1 по 9 класс. Одни – артистично, другие - проникновенно и торжественно, ребята читали стихи о блокаде известных авторов: Михалкова, Берггольц, Воронова, Тихонова, Семенова и других. По итогам отборочного тура в число лучших чтецов среди учеников начальной школы вошли Слава Орлов, Ольга Торгованова, из средней школы жюри были отобраны Анжела Степанчикова, Николай Пивоваров, Кирилл Титов, среди старших классов - Дарья Ершова, Максим Латенков, Александр Михайлов и другие. Теперь у ребят будет возможность выступить на конкурсе, который пройдет 23 января в Доме культуры им.В.Маяковского. Пожелаем же им блестящей победы!

ГЛОТОК ЖИЗНИ

Блокада Ленинграда длилась 871 день. То были самые ужасные дни в жизни ленинградцев. Но несмотря на голод, холод, отсутствие тепла, воды, света, несмотря на постоянные бомбежки, люди не переставали верить в скорую победу и ЖИТЬ .

Диана Намоян, 15 лет

В блокадном Ленинграде работали музеи, театры, школы, детские сады. Не прекращали свою работу радиостанции. В школах дети усердно учились, понимая, что своими хорошими отметками они могут порадовать родителей, которые сейчас на фронте или трудятся в тылу. Но война давала о себе знать каждый день, каждый час. Раздавался вой сирены - и ученики быстро оказывались в бомбоубежище, где занятия продолжались. С каждым днём всё меньше и меньше детей приходило в школу. Голод убивал беспощадно! Но несмотря на это, те, кто еще мог ходить, мог учиться, вставали и шли в школу. Это был их маленький, тихий подвиг: голодные, изможденные, порой обмороженные, но не сломленные духом, дети Ленинграда продолжали настойчиво тянуться к знаниям.

Несмотря на войну, на блокаду, в театрах ставились новые постановки, актёры играли так же, как в мирное время. Для всех желающих были открыты двери музеев, а детские сады с утра наполнялись смехом и озорством малышей.

Радиостанции вели свою информационную работу и рассказывали населению о ситуации на фронте, помогая верить в Великую победу. Поэты слагали стихи, а композиторы писали песни и марши. Людям было крайне необходимо знать, что город дышит, что город не умер. И каждый раз, когда голос диктора сообщал по радио о положении на фронте, подбадривал, поддерживал ленинградцев, они понимали, что они не брошены, что с ними вся страна. И это было, как глоток свежего воздуха, глоток жизни!

Сейчас мы не задумываемся о блокаде, о страшных событиях, заставивших людей быть сильными перед лицом Войны. Но я призываю вас, живущих под мирным небом уже более 70 лет: остановитесь на минуту, вспомните о том непростом времени, о блокаде, о людях, потерявших родных и близких в те суровые дни, о голоде, холоде, о смерти, которую нес нам фашизм. Вспомните и задумайтесь. О нашем мирном времени, о чистом небе, о светлом солнце. Это все досталось нам страшной ценой. И потому дорожите этим бесценным даром, даром жизни.

ЧТО МЫ ЗНАЕМ О БЛОКАДЕ?

Лида Жомова, 12 лет

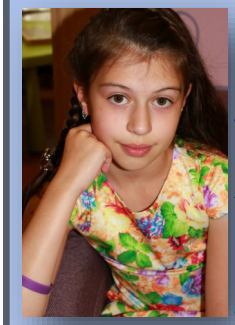

Когда шла Великая Отечественная война, всем жителям Ленинграда было страшно. Царил голод и было очень, очень холодно. Город постоянно бомбили. Блокаду переживали и взрослые, и дети. Чтобы защитить детей от смерти, их увозили на большую землю по «Дороге жизни». Это была трасса, проложенная по льду Ладожского озера. Иногда лед проваливался и машины уходили под воду вместе с людьми . Это было страшно! А враги продолжали сбрасывать бомбы на машины и на людей. Но кому-то все же удавалось спастись. Людям выдавались специальные карточки на хлеб, на молоко. И те, кто их терял ,или у кого их украли, были обречены на гибель от голода. Зима была очень лютой и снежной. И если человек лег на снег, вражеские самолеты могли не заметить его с воздуха. Многие так и делали для безопасности : выбегали из домов и прятались на улице. Но от бессилия они могли потом просто не подняться. Жителям блокадного Ленинграда было не просто трудно, а холодно, голодно и страшно. Вот что такое блокада!

Серафим Федянин, 13лет

О блокаде я знаю одно: это было тяжелое, очень тяжелое время для Ленинграда (Петербурга). Голод. От него умирала большая часть населения. Он косил всех, от маленьких детей до стариков. Проблемы с продовольствием начались уже через несколько месяцев после начала блокады. Тысячи людей гибли под бомбежками –город беспрестанно бомбили немцы.

Холод. Еще один враг. Зима была суровая, люди валились с ног от недомогания, от недоедания. И холод добивал их. Жили без света, тепла, воды. Закрывались, зарывались в землю лучшие памятники культуры, достояние нашего города. Ленинградцы не хотели их потерять а потому спасали, как могли. Но люди продолжали даже изможденными ходить в кино, в театр, выпускались газеты, а в них печатались рассказы, повести и стихи тех, кто переживал эту блокаду.

А еще я знаю, что 27 января – день победы для нашего города, день окончательного снятия блокады Ленинграда! Он ознаменовался оружейными залпами и долгим салютом в честь тех, кто отстоял этот город и не сдал его врагу.

ЧТО МЫ ЗНАЕМ О БЛОКАДЕ?

Решили поинтересоваться школьники у людей старшего возраста. И обратились к представителям разных профессий и возрастов, живущих в Металлострое. Ответы были порой даже... неожиданными. Кто-то путал даты начала и снятия блокады в Ленинграде, кто-то щедро делился воспоминаниями о своей прабабушке, защитнице Ленинграда. Но отрадно прежде всего то, что наш вопрос никого не оставил равнодушным. Значит, память жива. Значит, мы еще не утратили интереса к родной истории...

Алексей Григорьевич:

Много чего знаю о блокаде Ленинграда. Ведь каждый год наш клуб «Орленок» устраивает специальную программу, посвященную блокадному Ленинграду, поэтому собирая материал, узнаю много нового. Блокадников в семье нет. Мой отец воевал в 1944 году, когда кольцо блокады уже было прорвано.

Каролина Витальевна Черныш:

Знаю, что в Санкт-Петербурге есть памятник, посвященный женщинам блокадного Ленинграда. Хоть я и родилась в Ленинграде, все мои родственники живут в Архангельской области и мой прадедушка служил в Красной Армии.

Екатерина Софронова, продавец:

Блокада длилась 900 дней, она началась в 1941. А дата снятия блокады -27 января 1944 года. В блокаде оказались мои прабабушка и прадедушка, жившие в Колпино. От них услышала многое...

Анна Абрамова, продавец:

В блокадные дни у людей не было продовольствия, поэтому их возили через Ладогу на большую землю, чтобы спасти от голода.

Ирина Иванова, менеджер:

Мой дядя был очень молод, в блокаду он работал шофером, возил товары, оружие, иногда –трупы умерших ленинградцев. Было ужасно страшно!

Ольга Потехина, администратор центра социальной поддержки:

Блокада длилась 872дня. Город был полностью оккупирован. И, конечно же, мне известно, что во Всеволожском районе проходит памятная Дорога жизни, которая спасла тысячи людей. Сейчас там возведен мемориал.

Опрос провели: Джоми Жомов, Диана Намоян, Алина Давыдова, Диана Манжуло, Дарина Зайцева

ПИСЬМА ИЗ БУДУЩЕГО

Перед нами – книжные воспоминания детей блокадного Ленинграда. Странички дневников, записки, письма, по которым можно сложить историю города. Мы попытались погрузиться в то непростое время и... написать письмо в прошлое одной из ленинградских девочек, 8-летней Нине Ткаченко. Письмо от имени детей мирного, 21 века. А вдруг Нина прочтет?

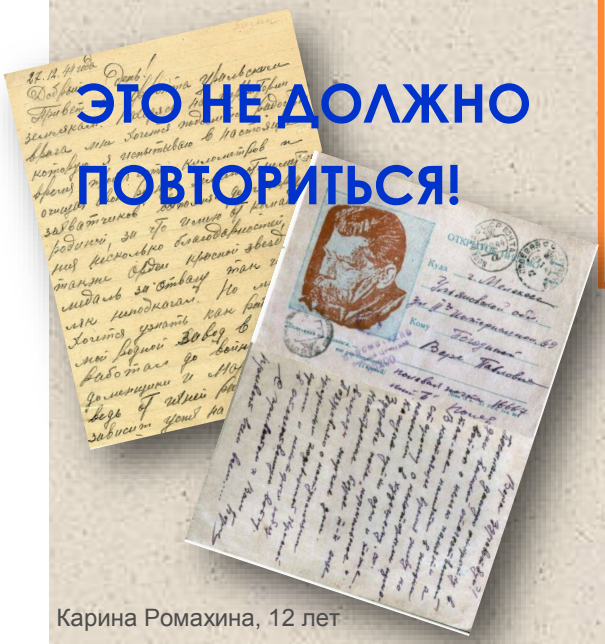

ЭТО НЕ ДОЛЖНО ПОВТОРИТЬСЯ!

Карина Ромахина, 12 лет

Здравствуй, Нина! Я Ромахина Карина, учусь в 5Б классе. Во время Великой Отечественной войны тебе было очень тяжело, я знаю. Ты для своей семьи и для соседей носила воду из ледяной проруби, когда мороз был под сорок градусов. Когда были отключены свет, вода и тепло, чтобы согреться, вы жгли книги, мебель, газеты. Однажды утром, когда светило солнце, вы услышали гул. Это оказались немецкие самолеты, которые забрасывали город бомбами. Твой, Нина, город! Они летели высоко и ориентировались по шпилям Петропавловки и Адмиралтейства. И бросали на эти места бомбы. А потом ты видела, как после налета люди истощенные и худые пытались закрыть какими – то мешками эти купола и шпили, чтобы спасти их от взрывов и бомб.

Ты была смелая и добрая. Желаю тебе здоровья, и чтобы в твоей жизни больше не повторялось все то, что ты пережила в детстве.

ЖИВИ, НИНА!

Лиза Цветкова, 12 лет

Пишет тебе Лиза Цветкова, ученица 5Б класса школы 621 Санкт-Петербурга. Я читаю твои воспоминания и все оживает перед глазами. Я знаю, как тебе было тяжело. Наверное, так тяжело, что не хочется это вспоминать – Ленинградскую блокаду?

...Тебе нечего кушать. Ты мерзнешь. Ты делаешь все, чтобы растопить печку, бросаешь в нее все, что горит – старые письма, книги, газеты. А она еле теплится. И тебе холодно, невыносимо холодно. Очень хочется есть. А надо еще таскать воду – себе и слабым соседям. И ты из последних сил тащишь к проруби санки. А на них бидончики. Твой и соседский. По дороге назад, они расплескались и осталась половина из того, что начерпала в проруби. Руки мерзнут. Но ты терпелива, и знаешь, что преодолеешь все невзгоды. Это помогает. Нина, ты молодец! Я желаю тебе здоровья и хочу, чтобы в твоей жизни такие события больше не повторялись. Живи, Нина!

ЛАДОГА

«Дорога жизни» или по официальному названию «Ленфронт - Ледяная магистраль». Именно эта дорога спасла тысячи жизней ленинградцев. Здесь установлен мемориал «Разорванное кольцо», который символизирует «Дорогу жизни».

На площадке под арками в бетоне - следы протектора шин. Колеи ведут к озеру, обрываются у края площадки, напоминая о величии ратного труда и подвига работников ледовой дороги.

Этот мемориал был установлен 20 октября 1966, архитектор В. Филиппов. Поэтому в День снятия блокады Ленинграда я нахожусь здесь на Ваганском спуске у берега Ладожского озера рядом с д.Коккорево. Сегодня здесь можно увидеть не только взрослых, но и детей. Целый класс приехал сюда, чтобы возложить цветы и вспомнить всех, кто жил, кто выживал, кто боролся за жизнь. Школьники рассказывают стихи, посвященные блокаде. И мне кажется, что они не просто читают ,а проживают заново те мучительные блокадные дни. В такую минуту ком стоит в горле и трудно сдержаться от слез. Вечный огонь, разорванное кольцо, дорога жизни и оглушительная тишина… Я не знаю более сильного по воздействию) и проникновенного места, чем это.

Следующая точка нашего маршрута - музей с одноименным названием. Находится в поселке Осиновец, Всеволожского района, Ленинградской области. Он был открыт в 1972, в тридцать первую годовщину начала работы «водной трассы». На площади пяти павильонов собраны многочисленные документы и реликвии тех дней. В одном из павильонов можно увидеть настоящий транспорт военных лет: автобусы, автомобили документы, повествующие об этой странице истории. Наибольшее впечатление на меня произвел…. тренажер -симулятор—полуторка, которая помогает пройти путь длинной в 15 км по Ладожскому озеру в условиях военного времени. Страшно. Можно провалиться под лед. Или наблюдать, как гибнет машина с людьми впереди. Рвутся снаряды. Падают бомбы. Полное погружение в историю – тебе кажется, что за окном фургона - 1941-й, и ты переместилась «назад в будущее», как в фильме. За рулем полуторки –взрослый , и это немного бодрит.

Если бы за рулем сидела шофер Алина, то и тех десяти минут не прошло, как я провалила бы задание. В путешествии во времени мне помог один из слушателей экскурсии Евгений Васильевич. Его маму во время блокады по этой дороге жизни, через Ладогу, еще ребенком отправляли в тыл. И сейчас этот путь, пусть виртуально, но он повторил.

Блокадники, люди войны...Они не были супергероями. Но выстояли и сохранили для нас эту историю. За что им низкий поклон!

«Дети блокадного Ленинграда»

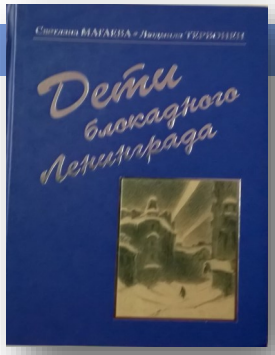

Прошло 74 года со дня освобождения Ленинграда от вражеской блокады, но дети, которые пережили те страшные времена, уже не избавятся от тяжелых воспоминаний.. Дети были уязвимой частью населения, так как блокада застала их в тяжелый период как физического, так и психического развития. Они были лишены детства, погружались во взрослую жизнь и вынуждены были решать вполне взрослые проблемы. Из-за голода, холода и других факторов, дети отставали в развитии. Но при всех свалившихся на них тяготах, они вставали на защиту своих домов, школ. Во время налета вражеской авиации дежурили на крышах домов, сбрасывали и тушили бомбы в ящиках с песком, который стоял на чердаках во многих домах. Все эти и другие страшные события, перенесенные блокадными детьми описаны в книге «Дети блокадного Ленинграда». Ее авторы – Светлана Магаева и Людмила Тервонец. И хотя военная тематика далека от сферы моих интересов, я с большим интересом ее прочитала и советую вам сделать то же самое. М., 2014г. Книга есть в нашей школьной библиотеке.

Дарина Зайцева, 15 лет

«Дети войны»

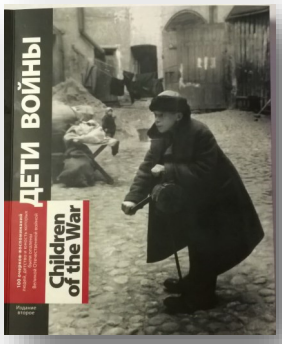

В нашей стране живет много людей, ранние годы жизни которых опалила Великая Отечественная война. Она запечатлелась в их сознании воем пикирующих бомбардировщиков, горящими вагонами поездов, изнуряющим голодом и потерей близких. Тяжелые испытания не сломили этих людей. Они достойно несли все невзгоды и тяготы военного времени. Жили, а порой сражались наравне со взрослыми. Память о подвиге преодоления тяжелейших обстоятельств нужна и сегодня. По ней мы сверяем поступки из нынешней жизни. Все тяготы отступают на второй план, когда читаешь о жизни ребенка, оказавшегося в пекле военных действий или в ледяной квартире блокадного Ленинграда. Прочтите эти воспоминания. Отдайте долг уважения людям, которые достойно перенесли все тяготы военного времени. М., 2016г.

Диана Намоян, 15 лет

«Блокадная книга»

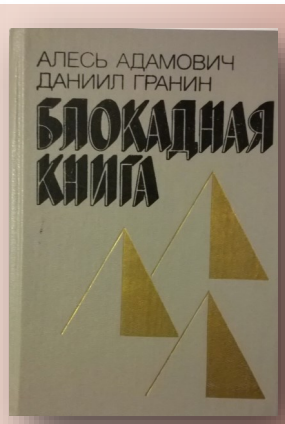

В «Блокадной книге» Алеся Адамовича и Даниила Гранина есть все о блокаде. Ведь авторы – непосредственные участники этих событий. Они рассказывают, как жили, что чувствовали, как держались ленинградцы и они сами в те страшные, невыносимо холодные и голодные дни, и что помогло им дожить до победы. «…Вы не видели груды тел, которые лежали в наших подвалах и дворах. Вы не видели голодных детей, а у меня их было трое. Старшей, Лоре было 13 лет. И она лежала в голодном параличе, дистрофия была жуткая»,-делится воспоминаниями Вероника Опоскова. Врач Самоваров вспоминает:«Люди превратились в каких-то стариков, потому что уничтожался жировой слой и все мышцы были видны и ослаблены».

Эти и многие другие воспоминания людей, переживших 900 блокадных дней, легли в основу книги–реквиема, книги-свидетельства, книги-памяти. «Блокадная книга» - классика военных лет, по которой, как по учебнику истории, надо учиться мужеству, героизму, науке выживания. Ленинград, 1998г.

Диана Манжуло, 15 лет

Обзор подготовил Джоми Жомов, 16 лет

ПОСВЯЩАЕТСЯ ВЕЛИКОЙ ДАТЕ

27 января, Санкт-Петербург

Пройдут церемонии возложения цветов. Наиболее известные места проведения – это Невский проспект, 14, где сохранилась надпись: «Граждане! При артобстреле эта стороны улицы наиболее опасна». Возложение пройдет в 9-30. В 11-00—церемония возложения венков на Пискаревском кладбище, также в 11-00 на Серафимовском кладбище и в 11-00 на площади Победы.

В два этапа пройдет патриотическая акция «Блокадный хлеб Ленинграда».

В 10-00 в храме Всех Святых начнется служба, а затем по территории Московского парка Победы пройдет крестный ход и будут выданы 500 порций блокадного хлеба. Вторая часть проекта развернется в Полежаевском парке: в 17-00 там начнется акция «Свеча памяти», а после организаторы раздадут еще 1000 порций по 125 граммов.

В 15-00 на Дворцовой площади стартует молодежная патриотическая акция «Небо над Ленинградом» и праздничный концерт в БКЗ «Октябрьский».

В 18-00 на площади перед Аничковым дворцом состоится ежегодная акция «Свеча памяти».

В 21-00 у стен Петропавловской крепости все желающие смогут увидеть праздничный артиллерийский салют

26 января , Колпинский район

В 11-00 –Митинг и возложение цветов на воинском захоронении (Петрозаводское шоссе). Участвуют школы поселка Металлострой.

В 19-00 в общеобразовательных учреждениях Колпинского района, в том числе и в нашей школе, начнутся молодежные акции «Свеча памяти». Кроме того, в поселках Металлострой, Понтонный, Саперный и Петро-Славянка организуют праздничные концерты.

Учебная газета студии журналистики «Журналяндия» школы №621. Выпуск # 9, январь, 2018. П.Металлострой,ул.Полевая,10. Тираж: 40 экз.

Руководитель пресс-центра: Н.В. Муравлева. Редактор: А.Давыдова. Авторы: Д.Жомов, А.Давыдова, Д.Намоян, В. Шпилькова, Д.Манжуло, Д.Зайцева, К.Ромахина, Л.Жомова, Л.Цветкова, С.Федянин. Наша группа в контакте: https://vk.com/club153780527