ШКОЛА РАВНЫХ ВОЗМОЖНОСТЕЙ

НА ПЯТЬ

Учимся.
Действуем.
Живем.

#3,
декабрь 2016

Наилучшие пожелания в новом 2017 году!

ВЕСЕЛЫЙ СНЕГОВИК И ДРУГИЕ

Алина Давыдова, 14 лет

Елка, снег, пахнет мандаринами, мама закупает все нужные ингредиенты для наивкуснейшего оливье, а что это значит? А это значит, что Новый год совсем близко, уже на пороге и скоро постучится в дверь. Надо подготовиться к встрече! Об этом задумались ученики нашей школы с 1 по 4 класс, и решили провести свою новогоднюю выставку. А мы решили подробнее о ней рассказать.

В нашей школе учатся настоящие фантазеры и маленькие талантики. Здесь огромное количество великолепнейших поделок, но некоторые просто удивили меня и заставили еще сильнее ждать Новый год! Мне очень понравилась, например, работа Курьянова Алеши, ученика 3 "Б" класса, назовём ее "Веселый снеговик". Выполнена достаточно просто, но очень интересно. Такой бодрый снеговичок, играющий яркими глазками, конечно морковка имеется, как же без нее, и туловище - словно настоящее, из трех небольших ватных шаров... *(Продолжение на стр.3)*

ПИСЬМА ДЕДУ МОРОЗУ

В Новый год все любят загадывать желания. А помогает нам в этом Дед Мороз. Мы не стали исключением и тоже попросили кое о чем..

УВИДЕТЬ ДЖЕЙМСА ХЕТФИЛДА

Дарья Ершова, 13 лет

Здравствуй, дорогой Дедушка Мороз! Я пишу тебе это письмо в надежде, что прочтешь его. Давай я подведу итог 2016 года. Скорее всего, тебя волнует, как же я себя вела на протяжении года. Моё поведение, признаюсь, было стабильным не всегда, но жалоб не поступало. Некоторые говорят, что всё из-за моего большого позитива. А я говорю, что всё это из -за музыки: чрезмерное прослушивание великолепной музыки повышает дозу позитива, а позитив, в свою очередь, мешает вести себя спокойно. Но, Дедушка Мороз, ты не сердись на меня, я обязательно исправлюсь. А теперь - о моём самом главном желании на Новый год. Больше всего хотелось бы попасть на концерт моей любимой рок-группы Metallica. Увидеть Джеймса Хетфилда, солиста группы. Взять у всей группы автографы и наконец, запечатлеть всё событие на камеру. Это было бы просто чудесно! Кстати, я до сих пор верю в тебя, Дедушка Мороз, и верю в то, что исполнишь моё предновогоднее желание.

С любовью, твоя всегда любящая и послушная, Дарюша.

ЗАРЯДИТЬСЯ ХОРОШИМ НАСТРОЕНИЕМ НА ВЕСЬ ГОД

Дедушка Мороз, я - один из твоих любимых внуков, который всегда помнит о тебе. Даже в год, когда на носу – экзамены.. Новый год для всех –это время чудес, волшебства, хорошего настроения. Но нужен повод, чтобы оно появилось! А давай так: ты мне даришь много веселых деньков, а я тебе взамен свою улыбку! Я знаю, ты любишь улыбки детей.

С Новым годом!

Твой Джоми Жомов

(начало на стр.1)

Нет, остальные работы тоже хороши, все ребята большие молодцы, но если рассказывать о всех новогодних поделках - на это уйдет весь оставшийся 2016 год. Поэтому сами приходите на второй этаж и выберите ту работу, которая вам больше нравится!

Джоми Жомов

НОВОГОДНИЕ ФАНТАЗИИ

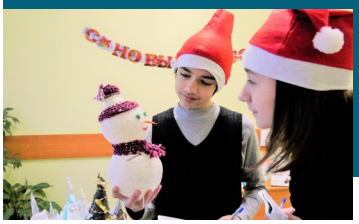

Перед новым годом обязательно должно быть предновогоднее настроение! Над этим постаралась наша начальная школа, ребята каждый день приносили новогодние поделки: красивых снеговиков, наряженные елочки, зимние дома. Все это сделано из различных материалов: ниток, ваты, фантиков, даже макарошек. Отметить лучшую работу просто сложно!

Больше всех меня заинтересовала работа Лизы Каксимовой из 3"Б" - прекрасный снеговик из ваты. На нем столько нарядов, он так неотразим - смотришь и наслаждаешься!

Сложно пройти мимо великолепного петушка Маргариты Назаровой из 1"А". Она сделала свой шедевр из цветной бумаги. Мне, как любителю светлых цветов, этот символ года очень понравился. Также я не могу обойти вниманием ёлочку Арины Фадеевой из 1"Б". У Арины отличная фантазия! Она додумалась сделать иголки из... обычных макарон и раскрасила их в зеленый цвет. Ребята, все ваши работы светлее света, а сами вы - мастера на все руки! Продолжайте заниматься творчеством, моделированием, аппликацией, у вас это здорово получается. Встречайте весело с семьей 2017-й год и, конечно, отлично проводите старый. Побольше удачи вам в Новом году!

Джоми Жомов, 15 лет, Алина Давыдова, 14 лет

КАК МЫ НАГРАДЫ ПОЛУЧАЛИ

Этого события юные журналисты ждут целый год. Готовят репортажи с крупных событий, общаются с интересными людьми, пишут для молодежных изданий на самые разные темы. И каждый надеется, что в конце года его труд будет замечен и отмечен. Конечно, жюри, в составе которого маститые журналисты и писатели, сложно оценить сотни работ, которые подает на конкурс молодежь всего Колпинского района. Но они очень стараются быть объективными. В этом году жюри оценивало 115 материалов по 9 конкурсным номинациям.

И вот он наступает - час икс. Сердце стучит сильнее, состояние ожидания зашкаливает. .. На этот раз церемония награждения победителей районного журналистского конкурса «Золотое зерно» проходила в стенах исторического информационного агентства России «ТАСС». Здесь собрались призеры престижного молодежного конкурса - школьники и студенты Колпинского района. Поздравить победителей пришли члены жюри конкурса: советник Губернатора Санкт-Петербурга по вопросам культуры и средств массовой информации, председатель Совета директоров холдинга «АЖУР-Медиа», известный российский писатель, журналист, киносценарист Андрей Константинов, начальник отдела интернет-технологий и мультимедиа пресс-службы администрации Губернатора Санкт-Петербурга Дмитрий Шабельников, директор института современного государственного развития, политолог Дмитрий Солонников и генеральный директор Издательского Дома «Курьер-Медиа» Светлана Яркова.

Мы тоже оказались в числе победителей: я получила почетное 1 место в номинации «Лучший репортаж» за работу, посвященную съемкам детского тележурнала «Ералаш», а Джоми.. . Впрочем, пусть он расскажет сам. Помимо дипломов и подарков, мы получили книги с автографом А.Константинова и побывали в newsroom агентства ТАСС.

Моя работа участвовала в номинации "Будь активным", где я занял почетное 2-е место. Я очень доволен своим результатом, но впереди еще целая творческая жизнь, и я собираюсь проявить себя в журналистике еще не раз.

Мне понравилась деловая и торжественная атмосфера дня, понравилось все, чтоб было в «меню» этого праздничного мероприятия: и награждение, и автограф-сессия от Андрея Константинова, и выступление мэтров журналистики, и экскурсия по информационному агентству в сопровождении медийных звезд. Я с удовольствием слушал их «звездные» советы и впитывал буквально каждое слово. Но, конечно, самым приятным и незабываемым моментом стало получение диплома из рук настоящего профессионала.

Ребята, желаю вам такой же упорной работы над собой и вы обязательно достигните творческих высот!

ПИСЬМА ДЕДУ МОРОЗУ

Катя Чижикова,

13лет

ВСЕ УСПЕТЬ!

Здравствуй, дорогой дедушка Мороз! Вот уже тринадцать лет 31 декабря для меня - очень волнительный и суетливый день. Я жду с тобой встречи, готовлю для тебя и Снегурочки подарки и угощения, украшаю с мамой дом, чтобы тебе понравилось. Ведь ты главный герой на этом чудесном празднике!

Многие дети в тебя не верят, мол, если дед Мороз вправду существует, то почему тогда он не прилетает к нам каждый год? Но я же знаю, что ты есть, а не прилетаешь просто потому, что нас у тебя в стране очень много и ко всем за одну ночь не прилететь. Поздравить и подарить подарок ты просто не успеваешь и поэтому посылаешь в каждый город своих помощников эльфов. Они очень рискуют: ведь можно расстроить детей тем, что ты не смог их поздравить лично.

И все -таки я очень надеюсь, что именно в этот год ты успеешь ко мне приехать! В этом году я попрошу у тебя несколько очень важных для меня вещей: здоровья всем моим родным и друзьям, мира в доме, успехов в учебе и в моем любимом деле—журналистике. А еще я хотела бы лично тебе сделать подарок - какие-нибудь супер-сани или волшебные сапоги-скороходы, чтобы ты все успевал!

****

Дорогой Дедушка Мороз! Я поздравляю тебя с Новым годом, желаю счастья, здоровья, тебе и твоей внучке Снегурочке. А для себя попрошу, помоги мне хорошо сдать экзамены и обзавестись собственным телепортиком!

Ульяна Терентьева, 9 Б класс

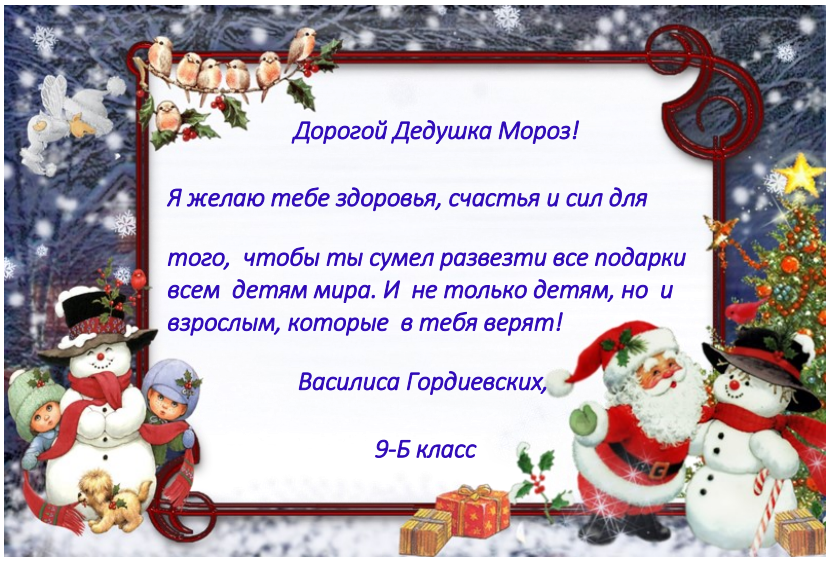

Ксения Мельникова, 13 лет

РЕЙТИНГ ПОДАРКОВ

Без кого не возможен Новый Год? Конечно же, без Деда Мороза! Многие верят в этого замечательного волшебника, и пишут ему письма с желаниями.

Я провела небольшой опрос в нашей школе, с помощью которого мы можем узнать список самых популярных желаний на 2017 год.

1.Компьютерная техника.

Телефоны, планшеты, ноутбуки никогда не потеряют популярность среди людей любого возраста.

2.Счастье и здоровье близких людей.

Разве не это ли счастье—видеть своих друзей и родных счастливыми и здоровыми? Именно этого желают многие ученики.

3.Сладости.
Новый Год чаще всего ассоциируется с различными лакричными конфетками, пряниками и леденцами. Каждый ребёнок рад полакомится сладкими подарками.

4.Игрушки
Многие рады получить в подарок на Новый Год мягкие, радиоуправляемые игрушки. Игрушки наполняют наш мир детством и радостью.
Новый Год приносит в нашу жизнь магию и волшебство. Все дети желают получить подарки от Дедушки Мороза. Главное верить в свои мечты!

Пусть подкрадётся Новый год неслышно,
охапку счастья бросит у дверей
Пусть пожеланья добрые напишет, и для тебя,
и для родных людей.

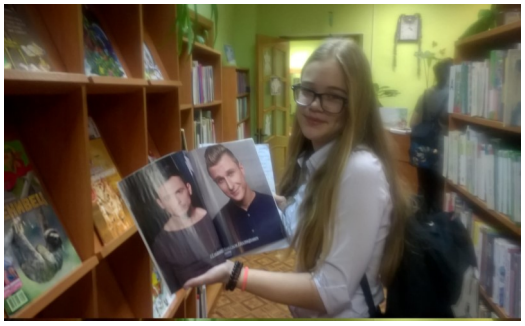

Дарья Ершова, 13 лет,

Ксения Мельникова, 13 лет

КНИЖКИН ПРИЮТ

Вряд ли вы знаете те места в Металлострое, где книги имеют постоянную прописку, и очень давно. Где их уважают, ценят и любят. А мы вот знаем. Это место – библиотека на улице Центральной, а точнее– филиал №5.

Этот «книжкин дом» был создан в 1972 году, в небольшом зале, но со временем библиотека стала занимать немалую площадь. На входе в глаза бросается стеллаж с книгами, доступный, открытый для всех. Оказывается, книжки с этих полок можно забрать себе домой. Люди приносят сюда книги, которые уже прочитали, и отдают, скажем так, в книжный приют… Взамен вы можете взять любую из тех, что здесь имеются. Такой вот книгообмен. Бескорыстный и весьма полезный. Так что теперь и вы знаете, куда можно пристроить ваши запылившиеся, поднадоевшие книги, тем более что место это – вполне уютное и тёплое.

Экскурсия по библиотеке началась, конечно же, с гардероба. Здесь нам объяснили, как важно для книжек снимать верхнюю одежду и переобуваться в сменную обувь. Оказывается, если этим пренебрегать, книги, как люди, могут заболеть, подцепить инфекцию или грибок!

Далее мы смогли увидеть сами книги, и были удивлены, как чётко по алфавиту они расставлены. «У меня тоже есть своя личная библиотека, независимо от того, что я работаю библиотекарем» - говорит Елена Павловна, сотрудник библиотеки, которая проводит для нас эту экскурсию в мир книг.

Хочу такой праздник

ДЕНЬ БАЛБЕСА

Джоми Жомов

Всех двоечников я пригласил бы в специальный дом, где главное украшение зала – громадная сладкая двойка (например, из сахарной ваты). В программу будет входить: бал двоечников; специальные задания, очень легкие, из области математики или русского языка. Ну, например, «Объяснить, что такое подлежащее, а что – сказуемое» и за каждый правильный ответ двоечнику полагалась бы шоколадка или конфетка.

Зачем нужен такой праздник? А что, отличников же мы собираем и чествуем! А двоечники всегда обделены вниманием, они в андеграунде. Пусть у них будет свой день. Его можно даже назвать Днем Балбеса. Пусть они тоже потусят, повеселятся, почувствуют, как они нужны друг другу. И привлекут внимание общественности к проблеме двоек!

Мы проходим в читальный зал. Это довольно просторное помещение, с множеством интересных книг. Здесь достаточно места, чтобы провести хоть целый день. Сразу хочется, закрывшись от всего мира, погрузиться в долгое чтение. Из этого зала книги нельзя брать домой, ни на месяц, ни на день. Нам показали фотографии с выставки местного художника Владимира Миронова. Вроде бы родные, здешние места, но снято очень трогательно. Зимние пейзажи Металлостроя, Усть-Ижоры, Петро-Славянки сняты так, что гордость берет за уголок, в котором живешь—красивый, неповторимый!

Библиотека располагает и компьютерами, за которыми работники библиотеки обучают пожилых людей компьютерной грамотности, и интернетом, приходи, занимайся, работай! И вот что еще мы узнали: записаться во взрослую библиотеку можно только с 9 класса, с наличием паспорта, а если паспорта нет, то и взрослой библиотеки - нет! Посещайте детский абонемент.

Кстати, тут тоже есть, из чего выбрать. На детском абонементе по-настоящему празднично, даже елочка есть. Скоро сюда потянутся малыши из детских садов и школ, и начнется праздник. Для таких мероприятий в библиотеке есть «Зеленая гостиная» с ковром и пианино. Иногда здесь собирается народ для просмотра фильмов или встреч с писателями, интересными людьми. Мы поинтересовались, как тут готовятся к Новому году и узнали: здесь стартовал конкурс «Петушков» - праздничных поделок, посвященных году Петуха, в котором могут принять участие все желающие, от мала до велика.

Ребята, участвуйте в конкурсе, творите, придумывайте, пробуйте! И почаще заглядывайте в нашу библиотеку!

Алина Давыдова, 14 лет

ДЕНЬ РУЧКИ

Праздники бывают разные. Но этот –особенный. Потому что виновница торжества –наша давняя и незаменимая подруга и помощница – ее величество шариковая ручка. Ну куда мы без нее? Ни в школе. Ни дома. Ни даже в студии журналистики не обойтись ! Словом, 29 ноября мы решили отдать дань уважения шариковой ручке, ведь именно в эти дни она отмечала свой день рождения: 78 лет назад изобретенная в Англии шариковая ручка впервые начала свое победное шествие по всему миру. Итак, после уроков мы собрались в пресс-центре своей школы 621, чтобы услышать много нового и интересного о незаменимой школьной помощнице – шариковой ручке. Сначала нам показали видеофильм о том, как создаются шариковые ручки. А затем мы участвовали в непростых, и очень забавных викторинах. Для этого разделились на две равные команды "Чернила" и "Колпачок". Для меня самым запоминающимся конкурсом стал Собери ручку": требовалось с завязанными глазами собрать длинную и прямую полоску из красивых разноцветных камешков. Задача оказалась не из легких. Казалось бы , - чего там, выложить полоску длиной в 20 сантиметров, ан нет, все не так просто, попробуйте сами! Словом, было трудно и очень смешно. А еще мы должны были: отгадать загадки, сложить из пазлов народную мудрость, составить как можно больше фраз из букв, имеющихся в слове «ручка», переложить стихи на репортаж, сделать подарок соседней команде!

Подарки к Рождеству

Ксения Мельникова, 13 лет

Сегодня я побывала на выставке, посвящённой Новому Году. Выставка проходит в Центральной городской детской библиотеке имени А.Пушкина. Библиотека - изумительно красивое здание, в котором немало залов. В одном из них я смогла увидеть настоящие произведения искусства, познакомиться с мастерами и проникнуться этой новогодней атмосферой. А организатором выставки стала Марина Владимировна Логинова, наш учитель по изобразительному искусству. Ее работы из стекла здесь тоже были и мне очень понравились. А еще мне удалось взять интервью у одной из мастериц - Елены Гармашевой, она творит под псевдонимом «Лиса». Елена рассказала мне о своём творчестве, о деталях работы и дала небольшое напутствие юным мастерам: «Важно уметь себя выражать, а уж какими именно средствами - совсем не важно…».Среди множества восхитительных работ рождественской тематики, нашлось место и рисунку Вероники Фирсовой, ученицы 10 класса нашей школы. Можете ли вы представить себе костюм, в котором имеются части чипов? А я здесь увидела и такой наряд! Невозможно перечислить все работы, их много, можно просто сказать: выставка удалась на славу!

Учебная газета студии журналистики средней школы №621. Выпуск#3, декабрь,2016. П.Металлострой,ул.Полевая,10. Тираж: 40 экз. Редактор: Муравлева Н.В.Авторы: Д.Жомов, О.Захарова, А.Давыдова, Е.Чижикова, К.Мельникова, Д.Ершова.